朝鮮日報 夕刊

中國, 列强侵入으로 分割危機에 直面

列强이란 日本, 英國, 蘇聯, 佛國

米外交協會報告發表

【紐育三日發】米國外交政策協會는 二十九日 極東通 빗손氏가 述한 極東問題에 關한 報告를 發表하엿는데 其內容은 大槪左와 如하다

列國은 目下 日本의 對中政策만을 硏究하고잇는대 中國邊境은 바야흐로 列强의 侵入으로 中國은 分割의 危機에 直面하고잇다 列强이라함은 日本, 英國, 蘇聯, 佛國인대 中國은 이미 米國의 援助를 期待할수업게되엿다 滿洲問題라는 試驗에잇서서 米國은 中國의 主權尊重을 根底로 한 年來의 門戶開放主義로부터 後退를 不得已하게되엿다

英國은 滿洲國을 中國一部로 認定

『日本의 權益』云云의 質問에 對한 싸이먼外相의 答辯內容

【倫敦二日發】英國外相 싸이먼氏가 卅日下院에서 發表한 日本의 聲明에 對한 照會의 報告中 『日本政府의 特殊權益』云云의 項目에 關하야 倫敦中國公使館으로부터 日本政府의 特殊權益이란 무엇을 意味하는가의 詰問的 照會가 잇섯슴으로 外相싸이먼氏는 日本의 特殊權益이라함은 滿洲에잇서서의 日本의 鐵道附屬地 又는 開港地 漢口租界와 如한것을 指稱하는 旨를 力說하엿다 此에 依하야 보건대 英國政府는 滿洲國으로서 只今도 中國의 一部라고 認定하는것이 明瞭하야 매우 注目을 끌엇다

米, 伊兩公使 蔣氏와 會談

【聯合上海二日發】米國公使 쫀슨氏는 三十日南昌에서 蔣介石 孔祥熙兩氏와 會見하고 二日附京에 來하야 汪精衛氏를 訪問하고 여러가지로 懇談을 遂하엿다 他方伊太利公使보스키렐리氏도 三十日九江에 到着하야 蔣介石氏와 面會하고 廬山에 赴하엿는데 時節이 時節인만큼 此等各國公使等의 廬山行은 注目되여잇다

一木男 園公訪問

【電通東京電話】一木宮相男은 三日午前十時西園寺公을 駿河臺本邸에 訪問하고 인사를 述하엿다 그리고 宮內省皇后宮職의 御使中山屬도 同邸를 訪問하엿다

北平廣東間 空路開通

每週二回씩 出發

【聯合東京電話】二日外務省着電에 依하면 昨秋第四次中國全體會議에서 中國의 航空事業發達에 關한 決議를 한 以來 俄然積極化하야 最近 歐亞航空公司의 北平, 廣東間은 北平, 太原, 洛陽, 漢口, 長沙及廣東間을 飛行하게되어 드듸어 今月一日부터 右航空路를 開航하엿다 廣東發은 每週火, 木의 二日로서 運賃은 廣東北平間三百五十兩이다

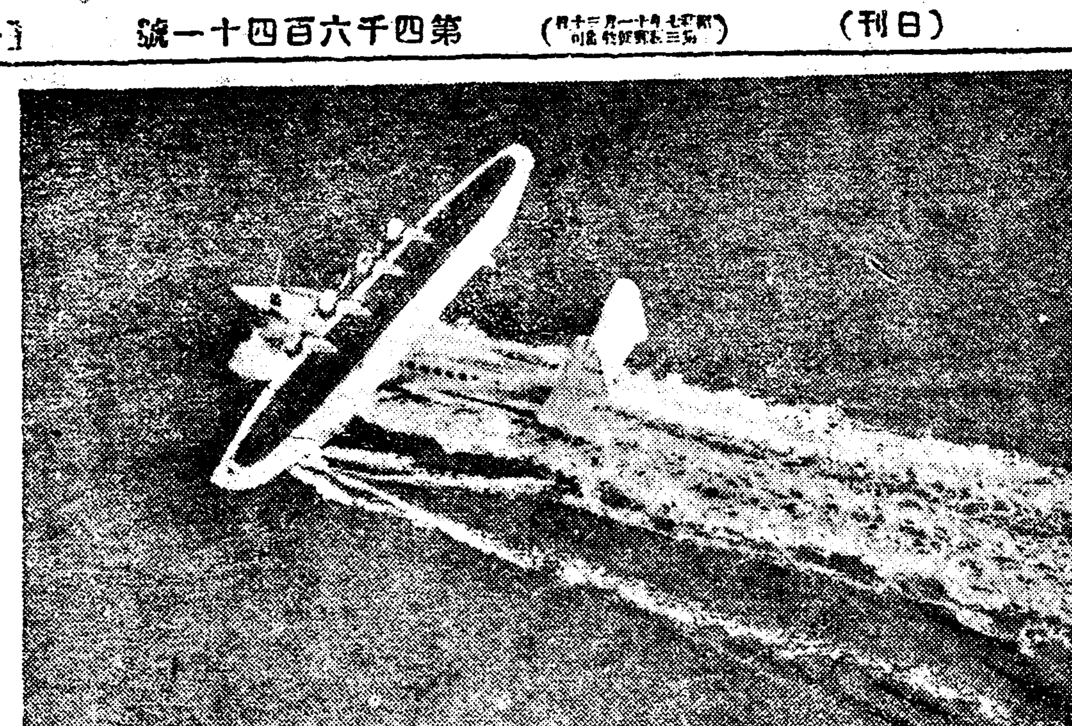

米國最大의 水上飛行機

寫眞은 汎아메리카航空을 爲하야 이골•시콜스키가 製作한것인데 三十二名의 旅客과 五人의 乘務員과 一噸半의 郵便物을 運送할수잇다

通郵通車問題又復 對中聲明後再燃

汪氏問題解決에 苦心

【電通上海二日發】通車, 通郵其他의 日中交涉問題에 對한 立法院方面의 反對는 當事者汪精衛의 說明에 依하야 一時鎭靜된 모양이엿스나 日本의 對中政策聲明에 依하야 다시 再燃하고잇다 이때문에 汪精衛도 通車, 通郵問題의 解決에 苦心하는데 그 解決遷延을 爲하야 日本側에 諒解를 求하고잇는것이 判明되엿다

日中諸懸案의 急速解決强調

須磨氏日本態度傳達

【聯合南京二日發】須磨南京總領事는 外務省의 訓令에 基하야 二日外交部長汪精衛氏를 訪問하고 過日來問題되여잇는 外務省의 非公式聲明에 關한 日本政府의 立場과 有吉公使歸朝後日本政府에서 決定한 態度를 傳하되 特히 總領事는 左의 點을 强調하엿다

一、日本政府는 東洋의 平和를 確保하기 爲하야 日中兩國間의 諸懸案의 解決을 急히 할것

一、日中兩國間의 直接交涉에 特한 問題解決에 第三國의 介入은 不許함

廢省置道案

【電通新義州發】新興滿洲國 行政史에 一에폭을 作할 全滿廢省置道問題에 對하야 二日新義州某機關에 入한 情報에 依하면 民政部의 十六省案 總務廳長의 二十三道案及 其折衷案인 二十道制等 여러가지 意見이 續出되야 容易하게 決定되지 못할뿐더러 一部滿人間에는 反對論도잇서서 實施困難이 推測되든바 中央集權을 基礎로 愼重審議한 結果 興安省을 除한 左의 十道로 決定하고 드듸여 來七月一日부터 實施할 模樣이다

道名	道公署所在地
瀋陽道	奉天
東邊道	安東
灤陽道	承德
延吉道	延吉
齊黑道	齊齊哈爾
濱海道	哈爾賓
依蘭道	佳木斯
遼西道	錦州
京汐道	新京
吉海道	吉林

秩父宮殿下의 滿洲特派內定

【電通東京電話】陛下께서는 秩父宮殿下를 滿洲國皇帝卽位慶祝特派使節로 御差遣하시기로 內定하엿사온대 同殿下의 御出發은 六月初旬橫濱에서 軍艦으로 大連에 御上陸하시여 陸路로 新京에 赴하시기로 되엿는대 滿洲國皇帝께서는 沈宮內府大臣及不九侍從武官을 大連까지 御差遣하시고 鄭國務總理도 大連까지 奉迎하고 遠藤總務廳長도 亦是大連에서 殿下를 奉迎하기로되엿다 特派使節宮殿下隨員은 目下主로 宮內省과 陸軍省에서 詮衡中인바 宮內省에서 林式部長官이 隨行하기로 大略確定된듯하고 그리고 陸軍에서는 軍事參議官渡邊大將 參謀本部에서는 鹽谷少將 海軍에서는 少將級一名 外務省에서는 大使中에서 吉田茂氏又는 局部長級一二名이 隨行키로되엿는대 隨員總數는 約三十名에 達할 모양이다 그리고 宮殿下의 御宿舍는 大和호텔 又는 全權大使邸로 定할 모양이다

外相의 聲明으로 聲明問題一段落?

新聲明안 하면 米國은 別無行動

米國務省當局態度

【電通華盛頓二日發】米國國務省當局은 五月一日廣田外相의 對中政策에 關한 聲明을 接하고 四月十七日의 外務當局非公式聲明에 關한 外交手段은 一段落을 告한것이라고 此以上 論議할 利益이 업다한다 따라서 日本이 米國의 回答을 必要로하는 新聲明을 發表치안으면 米國으로서 此聲明을 別段의 行動을 取할 性質의것이 아니라하야 四月十七日의 聲明問題는 國務省에 關한限 落着된것이라고 看做하게되엿다

米政府의 覺書에 對해 再聲明必要別無

外務不日態度決定

【電通東京電話】廣田外相은 四月十七日의 聲明에 對한 廿九日 駐日米그루—大使로부터 送達된 米國政府의 覺書에 對하야 다시 對米聲明을 하는 可否에 對하야 外務當局의 方針대로 한 態度를 取하야 示한것은 日本政府의 回答을 要求하는 것이 아니며 五月一日의 外相의 非公式聲明으로서 一段落을 지은것이라는 意見이 大勢를 決하고 잇슴으로 當初 指示된 態度를 取하지 안을것이라는데 如何튼 一兩日中에 外相의 態度를 決定할터이다

行政院所屬이라 外交建議中止

立法院會서 決定

【電通南京二日發】立法院은 二日午後三時부터 對日外交建議案을 審議할 特別委員會를 開催하엿는데 激論을 거듭한後 建議案의 目的인 九國條約國會議를 召集하야 對日共同戰線을 實行케할것 中國駐在列國公使에게 反日運動을 行케할것等은 모도 政府의 外交政策에 關한것으로 立法院에서 建議할것이 아니라는 意見이 有力하야 四日立法院會議에는 建議不要의 報告를 決定하고 五時散會하엿다

反逆宣傳者에게는 一審二年以上懲役

나치스의 左翼彈壓峻烈

【聯合伯林二日發】獨逸確立以來 執政共產黨彈壓을 하고잇던 나치스政府는 二日更히 峻烈한 極左派取締法을 公布하엿다 內容은 左와 如하다

一、反逆的文書乃至無線電信에 依하야 宣傳하는者及 스벨軍隊또는 警察의 行動을 阻害하려한者는 最低二個年의 懲役에 處함

一、今後叛逆的犯罪에는 히틀러首相自身이 任命하는 所謂人民裁判所의 裁判을 受할것 右人民裁判所는 五名의 判官으로 成立되엿는데 그中 四名은 法律的訓練을 必要치안는者이다 右裁判所의 判決은 最後의것으로 此는 控訴함을 不得함

日英新通商條約 英調印者未決

【聯合倫敦二日發】日英新通商條約締結은 二日午前倫敦駐日本大使館과 英國政府와의 間에 本省으로부터의 訓電을 기다려 調印할터인대 法制局에서의 審議其他事情으로 相當한時日을 要할것으로 보이는데 英國政府에서도 싸이먼外相또는 런시만商相 印度政廳의 보아 商相中 그 누구가 調印할는지는 아즉決定되지안엇다

런시만商相 松平大使와 懇談

【聯合倫敦二日發】런시만商相은 二日下院에서 日英政府交涉에 對하야 左와 如히 말하엿다 余는 綿業에 關한 日英政府交涉에 對하야 明三日再次松平大使와 懇談하겟다 그리고 近日에 關하야 明을 發表케 되리라고 期待하고잇다

트로츠키氏, 愛蘭에 入國許可願提出

巴里서行方不明後

【聯合倫敦二日發】四月十六日巴里近郊의 隱棲處所가 發見되어 五月三日까지 佛蘭西退去의 命令을 바든 露西亞革命의 巨頭레온·트로츠키氏는 突然巴里로부터 行方不明으로 되엿던바 二日의 데일리·헤랄드에 同氏가 愛蘭自由國에 政治亡命者의 入國許可證下附를 出願하엿다는 報道가 잇다

滿洲派遣政友 七議員決定

【聯合東京電話】政友會로부터 派遣할 視察議員은 同黨中政友會議員七名은 二日左와如히決定되엿다

濱田國松, 今井健彦, 門田新松, 田子一民, 土倉宗明, 豊田收

民政黨派遣代議士

【聯合東京電話】民政黨으로부터 滿洲國에 派遣할 視察議員은 中民政黨議員은 二日左와如히決定하엿다

靑木精一, 淸寬, 自我參加, 平川松太郎, 工藤鐵男

技術的復興에 對한 國際援助工作惡用

中國人은 飛機, 兵器購入에 利用

橫山, 압흘會見內容

【電通쥬네브二日發】주네브社에서 反聞한바에依하면 橫山總領事는 近日開催할 聯盟理事會에서 中國委員會가 協議하려하는 中國技術的復興에 關한 國際的援助工作은 도리혀 中國에 依하야 惡用되는 憂慮가 만타는것을 指摘하야 日本은 憂慮하야 마지안는다는 旨를 通達하엿다 右에 關하야 日本側에서는 左와 如히 말하고잇다

아브놀事務總長은 橫山總領事에 對하야 中國委員會에서 審議할 聯盟保健部長 라이히만博士의 提議는 純全한 技術援助로 政治的味를 帶하지 안엇다는 旨를 言明하엿슴으로 橫山總領事는 그 本國政府에 打電하엿다 그리고 右會見에서 橫山總領事는 아브놀事務總長에게 對中國援助라는것은 如何한 形式이라 하드라도 中國人은 此를 飛行機及兵器購入에 利用하려하는 疑惑가 잇다고 再三反覆力說하엿스며 右會見은 約四十分에 亘하엿다 橫山總領事는 右會見에잇서서 聯盟은 決코 大規模의 對中援助를 企圖하고잇는것이 아니라 對中衛生保健事業에 制限하려하는듯한 印象을 바더엿다 그리고 右會見에 對하야 當事者인 橫山總領事는 本社記者에게 左와 如히 말하엿다 自己가 아브놀事務總長을 訪問한것은 非公式의것으로 本國政府의 訓令을 밧고 行한것은 안이다

米國務省, 데氏를 마港副領事任命

比島獨立의 公式承認

【電通華盛頓二日發】米國國務省은 二日前齊港副領事헬리데—氏를 마닐라副領事로 任命한다는 旨를 發表하엿다 此는 獨立過程에 잇는 比律賓의 새로운 地位에 公式承認을 意味하는 米國政府의 最初命令이다 그리고 右와 同時에 米國은 比律賓의 移民數를 每年五十人으로 限定하는 條項을 包含한 移民限定法을 本日부터 實施한다는 旨를 發表하엿다 此로 獨立權을 獲得한 比律賓은 同時에 直時比律賓人은 對米移住에 對하야 事情上 禁止에 가까운 待遇를 밧게되엿다

日蘭仲裁裁判條約 委員會審議未了

【聯合東京電話】樞密院의 日蘭司法解決仲裁裁判協定에 關한 條約第三回審查委員會는 二日午後一時三十分부터 樞府事務所에서 開會 倉富議長, 富井委員長以下各委員 二上書記官長及政府側 廣田外相, 栗山條約局長, 黑崎法制局長官, 柄洞商局長其他關係者出席, 前回에 繼續하야 會議에 入하야 富井委員長, 原, 石井兩委員等으로부터

一、日蘭會商은 新聞의 情報에 依하면 相當한 難關이 豫想되는대 成功을 收할 確信이 잇느냐

一、國際聯盟을 脫退하고 國際司法裁判所의 投票權을 喪失치안느냐

此에 對하야 廣田外相, 栗山條約局長으로부터

一、日蘭會商은 相當히 效果잇슬것으로 생각하나 그때문에 外交當局은 될수잇는대로 工作을 繼續할생각이다

一、國際聯盟脫退의 效果는 明年度부터임으로 現在의 狀態로는 裁判에 對한 投票權을 喪失함으로 萬一 어떠한 方法으로 選出權을 持續할수잇다고 생각한다

고 答하고 午後二時五十分 政府側退席 樞府側만이 남어 여러가지 意見交換을 行하엿는대 本案은 六月에 開始되는 日蘭會商과 密接한 關係를 갓고잇슴으로 愼重히 審議할 必要가 잇다는데 意見이 一致하야 審議未了그대로 三時三十分에 散會하엿다

米海軍의 자랑 메콩號에 缺陷

大演習에 一時參加不能

【聯合華盛頓二日發】米國海軍의 자랑거리인 世界最大의 飛行船메콘號는 카리—브海方面의 米國聯合艦隊의 演習에 參加하기爲하야 去二十二日 마이미에 到着하엿스나 故障으로 豫定과 如히 곳 大演習에 參加하지 못하고 一時 마이미에 留하지 안을수업게되엿다 右에 關하야 米國海軍當局에서는 昨年大慘事를 惹起한 아크론號의 前例와 갓다는 風說이 잇슴으로 스완슨海軍長官은 그 間事情을 明白히하기爲하야 二日 左와如히 말하엿다

메콩號는 構成上 若干의 欠陷이 잇슴으로도 目下 마이미에서 修理中인대 修理終了後 곳 大演習에 參加할 豫定이다 그러나 메콩號의 構造上의 欠陷이 昨年慘落한 아크론號와 同樣의것이라는 風說은 全然無根하다

政策協定委員會 十一日開催決定

【聯合東京電話】若宮, 大麻政民兩幹事長은 二日午後五時 政友會本部에서 會見 政策協定委員會開催의 件에 對하야 協議를 行한 結果 會合期日을 來十一日로 하고 그 時間場所及會議席上에 兩黨代表者로부터 派한 人事等에 對하야 更히 協議를 決定하고 大麻幹事長은 同二十分에 辭去하엿다

關稅獨裁案修正附

米上院委員會서 可決

【電通華盛頓二日發】米國上院財政委員會는 本日政府의 關稅獨裁案을 修正附로 可決하엿다 그리고 目下同案은 株式取引所取締法案이 解決되기까지는 兩院本會議에서 審議치안키로 되여잇는대 一部에서는 議事妨害運動이 잇다하나 政府側에서는 五月下旬 休會까지에 急速審議確立하리라고 信하고잇다

軍事參議官會議

【聯合東京電話】陸軍省에서는 二日午後二時부터 省內大臣室에서 非公式軍事參議官會議를 開催하고 南, 渡邊, 眞崎, 阿部, 荒木各軍事參議官本省側으로부터 林陸相, 柳川次官, 永田軍務局長, 植田參謀次長等이 參集하야 林陸相으로부터 滿洲國最近의 狀況蘇聯邦及中國一般의 情勢其他當面問題에 對하야 說明한後 永田軍務局長으로부터 對中非公式聲明問題의 顚末北中通郵, 通車問題等諸懸案의 經過에 對하야 報告하고 여러가지로 懇談한後 四時에 散會하엿다

는 必然的으로 觀察되고잇다

園公訪問者

【電通東京電話】三日午前中 駿河臺本邸의 西園寺公訪問者中 著名人士는 左와 如하다

貴族院議員中川小十郞, 橋本實斐伯, 牛塚東京市長

人事·集會

▲景山宣景氏(新任總督府秘務課長) 四日午後九時二十五分京城驛着赴任豫定

▲兩戶道一氏(新任新義州稅關長) 十日午後十時二十五分京城驛發赴任豫定

▲小野綱方氏(警務局北平派遣通譯官) 三日午後九時十分京城驛歸任

▲白煥猛氏(日本비리會社京城支店長) 新任人事次來社

▲崔承萬氏(前東京基督靑年會總務) 今般市內路雲洞二九之一로 轉居

▲異河潤氏 二日市內西大門町自宅에서 慘喪

財務部廢止로써 學務, 產業部獨立?

參與官制度는 廢止될듯

今般稅制整理에 伴한 稅務機關獨立으로 因하야 各道는 京畿道外三道를 除外하고는 內務部와 警察部二部뿐임으로 總督府에서는 各道의 事務分掌의 圓滑과 及學校行政의 刷新產業開發上의 必要로 各道에 學務部와 產業部의 獨立問題가 調查硏究되고잇는데 이에 伴하야 各道의 參與官制度를 廢止하자는 意向이 總督府內에 擡頭하야 各局長의 意見은 大槪一致된 狀況이나 唯獨 宇垣總督은 在來의 朝鮮人官吏 特別任用의 方途로서 存在한 參與官制度를 時急히 廢止함은 時宜에 適合한것이 아니라하야 反對하고잇서 急速히 實現될듯 십지는 안으나 事實上에잇서 現參與官制度는 道行政에잇서 有名無實한 制度로서 總督府當局이 計劃中인 產業部와 學務部獨立의 實現에따라 參與官制度의 廢止

八面鋒

◇丹頂鶴의 棲息地까지 合하야 朝鮮의 寶物古蹟等 二百五十二點을 保存키로。

◇生物과 無生物도 貴하고重하지만, 그보다도 緊하고急하게 保存할것이 도잇지아니할는지。

◇『트로츠키』는 쫏기고 몰니다가, 할수업시 愛蘭에 入國哀願。

◇愛와 哀는 音으로 通하나, 政과 情은 事로써 不通하는데야。

◇시골서 서울로, 서울서 시골로 觀光客, 見學生이 날마다 늘어간다。

◇綠陰芳草勝花時는 녯사람의 글이어니, 輸去輸來奔走時엔 交通安全이 第一要。

禮服用紳士靴=斷然大流行

禮服用靴임에 一流職工을 擇拔하야 製作한 純手製로서 形은 新形임으로 特히 高級한 各地에서 大流行이 되는 새로운 것이며 고무入임으로 신고벗을때 自由로 우며 禮服과 通用으로 禮服用靴一足마다 부니잇는 品質입니다

無代進呈합

高級牛革底

禮服用 ゴム入短靴 一足 金四圓五十錢

禮服用 ゴム入短靴 一足 金五圓

高級純手製靴

이 洋靴야말로 꼭 마음에 드실 신발, 내구에서 될수업는 것을 손으로 꿰매스며 甲皮는 特히 精選한 牛皮를 使用하야 充分한 本革을 써서 踵玉中底先王等도 他品의 追從을 不許하는 良品이오

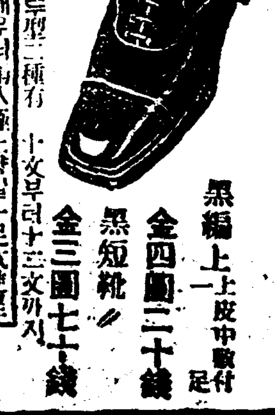

最新 후렌지型

호린시型과 부두型二種有 十文부터十三文까지

手製革靴一足마다 새우니 編入을 上양말 一足式 進呈

除隊, 靑訓, 學生用으로서 陸續 注文을 나리심에 應하고잇습니다

黑編上 上皮中敷付 金四圓二十錢

黑短靴 金三圓七十錢

靑年訓練用靴 堅牢無比

耐久二個年以上

特別奉仕

이 洋靴의 堅固함은 耐久, 皮底의 付것, 軍隊鋲, 踵은 極厚한 蹄鐵付

訓練靴一足마다 實用양말一足無代進呈

新案用 黑編上靴

特價 上皮中敷付 一足 金三圓五十錢

防水マント特價提供

特製 仕立最も入念にして絶對他の追從を許さず 生地精選着廻寸法の擴大

中ゴム三枚合せ 特製學生用マント

一尺八寸 五歲用 一圓 十五錢

一 尺 七六歲用 一圓二十五錢

二尺 八九歲用 一圓三十五錢

二尺二寸 十十一歲用 一圓四十五錢

二尺四寸 十二十三歲用 一圓五十五錢

二尺六寸 十四十五歲用

女子用八各十五錢高 鯨尺頭巾付男子用一枚に付

中ゴム三枚合せ 大人用マント 特製品

二尺八寸 二圓四十錢 頭巾付一枚に付 鯨尺

三 尺 二圓六十錢

三尺二寸 二圓八十錢

三尺五寸 三圓廿五錢

ババリー レインコート

靑年紳士, 學生間の大流行品、春夏晴天にも雨天にも兼用出來る仕立は絶對高級保證品

(寸法二尺九寸、三尺、三尺一寸 色 合 茶、薄々茶)

一號品 兩前バンド付 ダブル衿 五圓八十錢

同 五圓八十錢

二號品 兩前バンド付 ダブル衿 三圓八十錢

同 三圓八十錢

耐久力二ケ年以上 六吋、八吋同値

自轉車タイヤー

景品付賣出

A號 一組二本 金三圓二十錢 他に高級中袋一組無代進呈

B號 一組二本 金二圓七十錢 他に高級中袋一組無代進呈

A號タイヤーは二〇糸八本十三回のり引き

B號タイヤーは二〇糸六本十回のり引

特製地下足袋 百足木箱入 一梱 金五十一圓

先丸、指付同値 文數御好に應ず 納宣傳旗進呈

アサヒタビ工業所

注文은葉書로 注文次第代金引換으로二十四時間內에發送

革靴及ゴム製造 合資會社 加藤ゴム營業所 名古屋市東區千種町 電話東四八二九番 振替名古屋二八九番

カタログ進呈

特約店募集

無民籍朝鮮人에겐 滿洲國,商租權不與

無民籍者五十萬 旣得權喪失念慮不無

조선민적령이시행된 명치사십이년사월이전에 만주에 건너가사는 조선인은 아직호적서를 필요로하지안는 시대로 그대부분은 현재조선에 호적을가지고잇지안허 백만의 재만조선인중 그반수인 약오십만이든 무적자취급을밧고잇는것이다 그런대 만주건국과동시에 각긔관는 착착정비되야 국적법도계획중인네 만주국민정부(民政部)는 이법령시행권에 모국(母國)에 호적이업는자는 상조권(商租權)을 주지안는다는 고시를발하엿다한다 이때문에 무적자인 재만조선인은 상조권등기를 할수업시되야 오랫동안 개척한지반을 일조에 일허버리게됨으로 비상히 불리한 립장에서게되엿슴으로 재만무적조선인은 민회기타의 긔관을통하야 총독부에대하야 취적(就籍)운동을 일으키고잇서 총독부로서도 재만조선인 법권을위하야 어떠한 특별한고려를하고저 목하연구를하고잇다·다만현행법규에의하면 취적문제는 매우복잡한 수속을요하게되야 정부재만을밧지안흐면 안되는형편이다 그럼으로·재만오십만조선인의 취적문제는 일조일석에 해결하기는곤난하고 그대로 천연할때에는 재만조선인은 긔득권리와 지반을 근본부터 일허버리게됨으로 총독부 외사과에서는 긴급한처치로서 간이취적법을 강구하려고 법무국과 절충중이라한다。

法務局과對策講究中 利害關係莫大라고 外事課長談

이에대하야 귀중외사과장(田中外事課長)은 다음과가치말하얏다 재만조선인의 호적문제는 외사과에서도 만주국 형편이그러타는 소리를듯고긴급 회의를한결과 현재조선에서 씨우는호적령으로는 엇더케할수가 업는데또 이문제가된다면 안되겟슴으로 이관계로 재만조선인의 긔득권 긴급방법을 강구하야주고자 법무국과절충중이다

鄭達憲服役 七名은出監

【平壤】평양적색로동조합사건의정달헌(鄭達憲)등일단팔명은지난삼십일평양지방법원에서 판결언도가 잇섯는데 정달헌이외의칠명은 미결구류일수를 통산하면 불복일수가업슴으로 일일오후여섯시에 석방되엿고 그리고 정달헌은 못일공소권을포기하고 복역하기로 되엿다한다

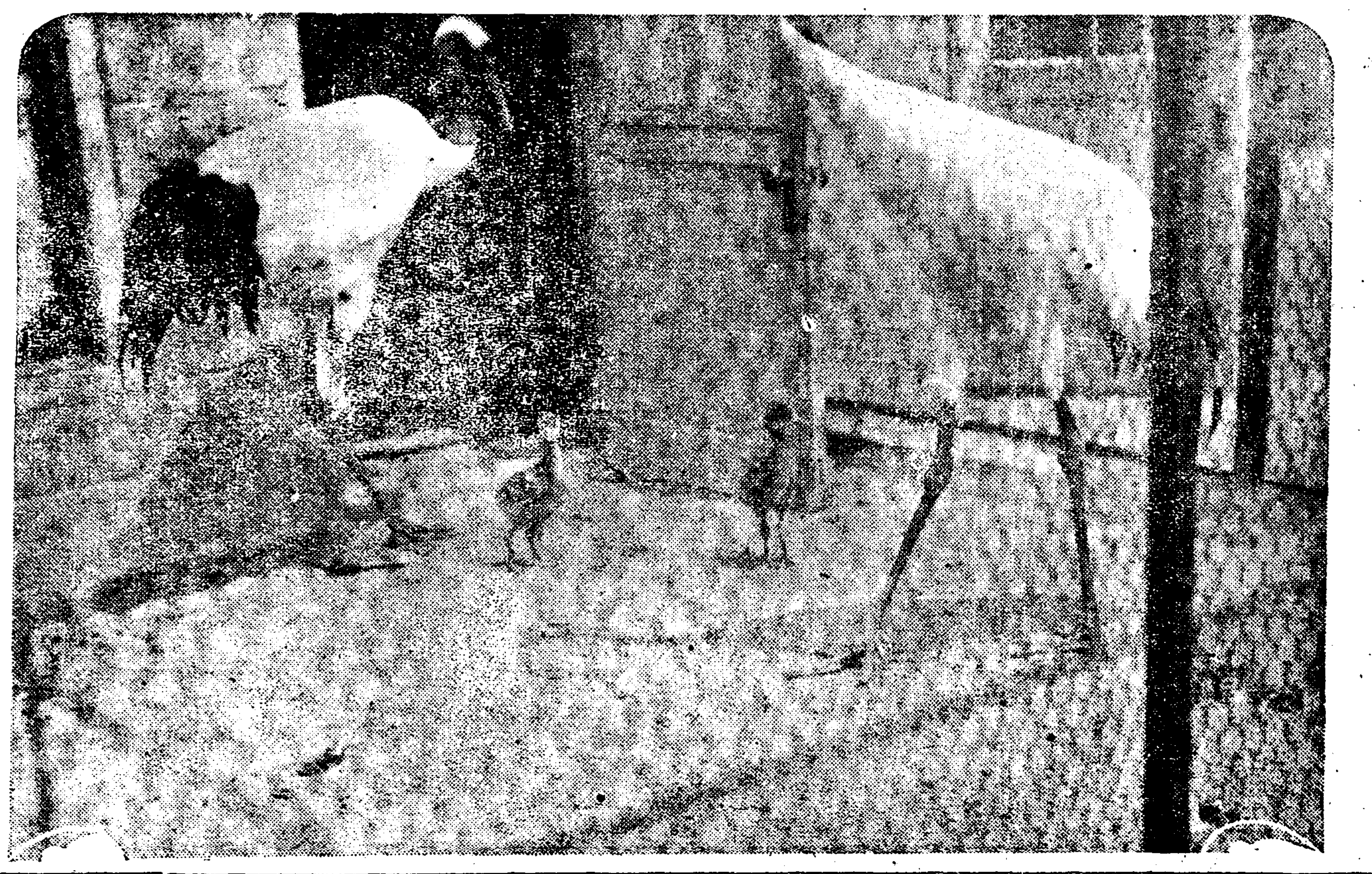

봄마즌丹頂鶴의깃붐 두애기를곱게까노아

창경원(昌慶苑)동물원에잇는 단정학(丹頂鶴)의 한상이 이일오후에 황금색으로 부얼 부얼 하고 어엽분 색기한상을 까노아서 동물원에서 서조(瑞兆)라고 지금보호중이다 동원계원의이야기를 들으면학은반드시 일정한누부가잇고알을나으면꼭두개를나아간(摑)는데 그것이부화(孵化)되면반드시 자웅이되며두개나온 알에서한개를사람이집어내이면꼭한아를 터나어서까는데 역시자웅이들리지안케한다고한다 이번에부화한학병아리는약삼주일전에안긴것이아모지장업시 부화되엿다 하며 학은 다른범조(凡鳥)와 가치두벌색기 세벌색기를 한부로까는것이아니라 반드시일년에 한배밧게는 아니깐다고한다

患者收容할길업서 順化院病舍擴張

京城府二十四萬圓豫算세우고 道에國庫補助請求

경성부위생과에서는 지난 소화칠년과 팔년에 총경비십사만칠천원으로 전염병 순화원(順化院)의병사를 신축하고 병상(病床)일백구십이개를 설치하얏는데 금년에이르러 경성시내의전염병환자가 작고늘어서 년평균이천명의 환자가 발생하고이것을 연인원(延人員)으로하면 오천칠백명이나되나 순화원의 실제수용은 등급(等級)별과 기타 관계로 일백오십명밧게 수용못하야넘치는환자는 일반과 격리(隔離)를 못식히게되므로 공중보건상큰위협이라하야 오는 소화십년과 십일년에 다시이십사만사천오백원으로제이기개축을하리라한나 제이긔 개축안을 세워노코보니 재정이궁핍한 경성부로서 이십사만원을 혼자 부담하기곤난하므로 삼일경긔도 지사에게총공비의 삼분지일을 국고보조로지출하야 달라고 신청하얏다

鄭勳謨女史 獨唱會 사일밤에연다

조선이 가지는 가장훌륭한가수『소프라노』정훈모(鄭勳謨)녀사의독창회는 사일밤칠시반부터시내장곡천정공회당에서열린다 그의보드랍고 긔운찬노래는 춘기악단의·최고봉일것으로 악단의기대가크다곡목은『부람쓰』의 서정곡에 가극『드리비아타』(椿姬)가잇다、특히『드리비아타』는 좀처럼듯기힘든대곡이다 반주는김신복(金信福)양이다 (사진은정훈모녀사)

六日의명절날압두고 三日의어린이밤 ◇종로청년회관에서

오월첫공일 어린이날에 대한예비선전과 진실한아동예술의 보급을위하야금삼일(三日)밤의곱시반부터 종로중앙 긔독청년회 대강당에서코스모스회、꾀꼴이회 녹성동요연구회 동극연구회 조선아동예술연구협회의오개단체주최와 경성어린이날 준비회후원으로 어린이의밤을 연다그에대한순서는 아래와 가튼것으로큰성황을 예긔한다 초대권업는이에겐장내정리비로십전식을밧는다한다

第一部 一、開會 어린이날노래大合唱 一、齊唱 1、메밀꼿 2、물새(金員) 一、獨唱 상의노래 金國鋼君 一、齊唱 비야비야 꾀꼴이會 一、遊戲 童劇研究會 一、獨唱 고운서 綠星洋光淑孃 一、齊唱 1、외기러기 2、개고리 코스모스會 一、童話 두바보의成功 兒童藝術 毛獻允氏 (十分休憩)

第二部 一、齊唱 1、고향생각 2、봄나드리 秦員 一、獨唱 1、나의고향 2、산미테오막사리 코스모스會 孫京玉孃 一、齊唱 1、잠자는바아 2、단풍 코스모스會 一、童舞 童劇研究會 一、齊唱 초생달 꾀꼴이會 一、獨唱 달놀절 鄉國南孃 一、童劇 잡혀가는토끼 童劇研究會 以上

陰鬱한拘置監에 明朗한모던設備

未決囚待遇도改善될수잇다 六月에落成될西大門所新監房

법무국에서는 현재의서대문(西大門)형무소에 린접한 현재동(峴底洞)에재작년부터 삼개년계속사업으로 총공비 삼십여만원을가지고 신축중이던구치감(拘置監)은 조선최초의모던건축으로 도 사원중에 준공될예정이든 것이그긔지가 상당한경사지(傾斜地)인관계상 긔초공사가의외에시일이걸리어 준공긔는 오월말혹은 륙월상순이될 예정이라한다 이구치감은『스팀』을장치한난방장치(暖房裝置)까지잇서 북조선에서도 신의주형무소에 일부시설이잇슬뿐이며 동경 소관(小菅)형무소에서 이즘에 계획하고잇다는 감방내의 새시설측의자에 수세식(水洗式)변소를부치고 또책상에 세면(洗面)설비를하는등 조고만방안을 될수잇는대로 리용하엿고 또겨울저는녀름 더위에대하야는통풍(通風)장치를 교묘히 고안하여 설비하는외에 방짓는 취사장(炊事場)에도 모범적설비를 하엿다한다 그리고 이구치감의 수용정원은 륙백명인데 현재서대문 형무소에수용된 미결수뿐만 아니라경성근접지로 부터서도 옴겨다가 수용할터이라며 이것이 실현되면 현재와가티 조선내형무소에서『다다미』한조에 평균 다섯사람이상수용하는 등의 극단한비위생적사실은 다소간완화 될것이라한다

城大豫科十週年記念式

경성제국대학예과(京城帝大豫科)에서는오는륙일(비오면이튼날)오전아홉시부터 동교정에서 창립십주년긔념식을열고 긔념으로 변한 연장자축회를열고 긔념독상운동회까지 경해열리라 한다 그리고 삼일에는 긔념음악회와 리행진람회를 열고 사일에는과별강연과 여회회를연다고 한다

開原의同胞家 三十戶燒失

곡식종자까지태워버리어 百餘災民處地寒心

【開原】지난 이십팔일 오전열한시반에 개원현 서십사신박자(開原縣西十前房子)조선동포부락농민 장재문(張在文)의집변소에서 불이나서 때마츰부는바람에화세가맹렬하야 전부락농민백여명이총출동하야진화에노력하엿스나소방긔구가업슴으로결국삼십여호중에두집만남기고 전소되엿다 불을끄다가남녀두명이 중상을 당하엿스며 손해는 약오천원가량이다 의외의재앙을 당한농민 백여명은량식과종자를 모다태워버리고 먹을것이업서 주린창자를 움켜쥐고남녀로소가 길거리에 헤매는정상은 참아보지못할 참상이다 개원(開原)청년회에서는약간의량식과 금품을가지고 현장에출동하야응급구조에 노력하고잇는중이다

夕張炭坑에 廿七名生埋

【東京電話】삼일오후여섯시반경에 북해도석장탄광(北海道夕張炭坑)북상항(北上坑)어구에서 약이천미돌 부근에서낙반이 잇서서 때마침항구로드러가든 광부이십칠명이 그미테깔리어 그중의 륙칠명만겨우빠저나오고 남은사람들은아주파뭇처서 방금그구조의 공사를급히하고잇다

鑛業令의改正 六月中公布豫定

총독부에서는 산금시에의 조선광업에 적합하도록조선광업령(鑛業令)을개정하게되야 이미 이심의실(審議室)에 회부된데 륙월경에공포되리라 개정되는 내용은광물중에『드、그럿쓰、텐』、『고、마(不)』외 종을 첨가하는외에 광업취 편한규정등 상당히 광범위적이정이 잇스리라한다

道에서郡守의套를見失

김포군수(金浦郡守)리원찬(李源讚)씨는 삼십일오전열시경에 볼일이잇서서 상경하야 도청에드러가서 산업과(產業課)압헤『스푸링코-트』를벗어노코 안에드러갓다가

出張나온店員이 一萬圓橫領消費 本町署에서檢擧取調

삼일오전열시경에 본정서 사법계(本町署司法係)에서는 대판동구안토정(大阪東區安土町)등정회사(藤定合名會社)조선판매과장(朝鮮販賣課長) 파장원사랑(栗場源四郞)(三六)을인치하고 엄중취조중인데 그는 작년오월오일에 경성으로 와서는 이래그회사의 돈일만원가량을 횡령하야 신정(新町)유곽귀선(貴仙)에서 소비하고 잇다가 그만발각된것이라한다

메이데이前日 少年二名檢擧

【陜川】경남합천경찰서(陜川署)고등계형사는 합천읍영창리(陜川邑營倉里)방면에서청소년수명을 인치하엿섯는데 그중일부는석방하고정기운(鄭基允)(二四)리상인(李尙仁)(二三)량명만은 검속중이다 탐문한바에 의하면 메이데이에비검속인듯하다한다

新里强盜舊眞犯 再審判決無罪로

被告는警察取調無責任을暴露 判決即日白放되다

작년 이십륙일밤 사외신설리(新設里)김석빈(金碩彬)씨집에강도한명이 침입하야돈삼원오십전 강탈한 범인으로된번에잡힌 추수봉(秋秀鳳)이가정말그사건 진범으로 확정되엇슴으로 미그사건의 범인으로 작년십일월구일에 경성지방법원에서 징역오년의 판결을 밧고 복역중인 윤경천(尹敬天)에 대하야는 재심(再審)을하기로되어 삼일오후 한시사십오분부터 경성지방 법원제사호법정에 강(姜)판사조진(?田)검사입회로 재심공판이 개정되엇는데 피고 윤경천은 헷속한 얼골에 씀은 기결수옷을 입고출정하엿섯다 다음과 가튼 심리가잇슨뒤에 검사의 무죄구형에 판사의무죄판결언도가잇섯다

(재판관) 작년십일월구일에이 법원에서 강도죄로 징역오년의판결을바닷지

(피고) 네

(재판관) 그때에 피고는 작년구월이십륙일밤에 신설리 김석빈의집에 단도를가지고 드러가 주인을위협하고 돈삼원오십전을 강탈한사실로 징역오년의 판결을바닷지

(피고) 무슨사실인지권연모릅니다 제가무식해서 무엇인지몰낫습니다

피고는 대답을하면서 각금한숨을쉬다

(재판관) 네가 그런짓을 하지안햇느냐

(피고) 권연 그런일업습니다

(재판관) 그러면 웨 동대문경찰서에서와 경성 검사국에서는강도질을한일이잇다고대답햇느냐

(피고) 경찰에서는 작구때리고도 를 세번이나 매업으로 할수업서 그러케대답하엿고 검사국에서는 딱딱하게 취조함으로 무서워서 되는대로대답하엿슴니다

(재판관) 그러면공판정에서는 웨 자백하엿느냐

(피고) 십여년전에징역을한번산일이 잇슴으로 무식한생각에번명해자그리압어주지안흘듯함으로 그만 거짓진술을하엿슴니다

그리고그는 추수봉이가진범인으로잡혀서지난사월구일에징역오년의판결을밧고복역하고잇는사실은천연모른다고 대답하엿다 그는검사의 무죄구형과 재판장의 무죄판결을 듯고 눈물을 흘리면서 몃번이나 절을하고 법정을나가면서 아이구 인제는살앗구나하면서 너무기뻐 울엇다 때는 두시십분이엿다 공연히반년동안 징역사리를 하고 삼일저녁에백방되엿다

洪城鑛山問題 形勢가不穩

田氏門中二百餘名이集合 警察部에서도出動

【大田支局電話】긔보=홍성군은하면북향산(洪城郡鎭洞面北向山)금광문제는 아직 충돌이 생긴것은 아니나 담양전씨(潭陽田氏)측에서는보천교(普天敎)홍성출장소장전용긔(田溶起)라는사람이주장이되여반대하는것인데 오는륙일에 전긔전씨들의 대종중(大宗中)세사날이라 약이백명의 전씨가모혀서 형세가불온하야 언제 충돌이생길지모르는 형편이므로 각경찰서 에서응원경관과 소관홍성경찰서 경관약오십명이 경계를하는중이라하며 이일 아츰대전경찰부에서는삼륜(三輪)고등과장과와전(窪田)보안과장이사오명의 형사를대동하고 현장에급행하얏다

電車간소매치기

이일오후 네시이십분경 부내창신동(昌信洞)륙백번지의삼호리태우(李澤雨)의 집에잇는 채수관(蔡水鏞)(三)은동대문에서한강으로가는 전차 이백사십륙호를타고부외리태원리(梨泰院里)정류장에서내리다가 강귀정(岡崎町)륙번지 구야원부(久野元夫)의 약복주머니에서 지갑(오원여들어잇는)을훔친혐의로 방금동산경찰서에 인치취조중인데 그는녀자용 십팔금반지한개도 가지고잇는점으로보아 여죄가 상당히잇슬모양이라한다

天氣豫報

曇

高氣壓은中國東海로부터南鮮及日本中部에 擴大되고잇는데其勢力은 弱하고滿洲及中國大陸에는적은低氣壓이잇다 全朝鮮이 大概日氣가조흔나市岸에는안개가낄나 但日은漸次흐려질터이다

昨日氣溫 最高十六度二分 最低 四度一分
今朝 最低 六度八
今日正午 一八度〇

身元도몰을두男女 昨夜、漢江에서失踪

뽀ー트타고나가서빠저죽은듯 아즉屍體도못건저

이일밤 일곱시오십오분경 한강인도교밋 김소봉(金小鳳)의뽀ー트구락부에이십사오세된 남자와 이십일이세된녀자가와서뽀ー트를빌어다고나간후 밤이깁허 삼일한시반이 되도록 도라오지안함으로 긔긔구락부에서는 사방으로 수색하여보앗스나 종적을몰나 정사한것이나 아닌가하야즉시 한강파출소에 계출한후 삼일아침에 수색을 계속한결과 비인뽀ー트만이 인도교우쪽동북편사오백메돌가량되는언덕에서 발견되엿는데『뽀ー트』안에는남자양복 웃저고리와『레인코트』와 녀자용『핸드백』이남어잇섯다『핸드백』속에는사진한장이 잇섯스나그것은긔긔『뽀ー트』구락부에서 파출소로 가지고가다 잘못하야 일어버렷다고한다 양복에는영어로『케·엣취·』안이라고적혀잇슬뿐으로 양복단추는중등 공민학교(中等公民學校)의귀단추가 달여잇다 그들이구락부에맥기고간것은 거뮤구두한켜리식과 양산 한개뿐인데 아마도 그들의태도로보아 계획적정사를한것이아닌가한다

運動競技

開會前人氣沸騰한 力技、器械體操大會

明四日夜八時開幕 鍾路中央青年會館에서

中央基督青年會主催와 本社後援下에 開催되는 全朝鮮力技와器械體操選手權大會는 明四日로切迫하엿다 參加申請도 今三日午後四時까지에 막음을 보게되엿는데 이미申請한選手는力技部에 中央體育研究所、勇體俱樂部、研友俱樂部、京寶等所屬의 力士들로서 器械體操部에잇서서도 鐵棒、平行木、飛越臺等의 名手가多數出戰케 되엿슴으로 例年에比하야 더욱盛況을 일울것으로期待되나 力技部에잇서 昨年度選手權保持者 崔今石(輕體級) 金容晨(輕體級) 朴明濬(中體級) 三君이連霸를目標로 當夜登場할터이라는데이들을壓倒할新進의 勇將이 一層興味를 이끌고잇다 同大會의役員은 다음과갓다

▲會長 尹致昊 ▲副會長 申興雨 ▲委員長 金泗濟 ▲本部委員 玄東完 姜志集 李建春 韓世熙 田榮鎬 玄正柱 張權 ▲審判委員 李丙三 徐相天 李圭鉉 金守基 李一 李晶來 李如星 金明德 ▲記錄委員 張三鉉 李泰台 鄭敬謨 鄭賁世 李吉用 李樺宰 朴忠根 高鳳梧 ▲進行委員 李仁德 金振秀 李仁相 元謹植 崔禎淵 ▲通信委員 尹甲重 李惠澤 ▲接待委員 張鍊鄉 李炸宰 以上

第七回全朝鮮中等蹴球 五月十七日부터

普成專門學校主催 第七回全朝鮮中等學校 A式蹴球大會(東亞日報後援)는 來五月十七、八、九、三日間(場所追後發表)行할터이라는데 參加申請期는 五月十五日 正午까지라한다

中國選手團 今日發比島에

【聯合上海卅日發】極東大會에出戰하는 中國選手團一行은 二日『푸레지덴트、라긴래』號로上海出帆豫定이든바 同船의遲延으로因하야 今三日午後出帆하기로되엿다 出帆하기前二日午後一時부터 市黨部에서는壯行式이잇섯고 同夜에는上海中國青年會主催의送別會에 臨하엿다

처음組織된 乘馬同好會 會員을募集

乘馬가紳士的 運動으로 이미全世界的으로 普及되여잇는今日에朝鮮에서도朝鮮사람의손으로乘馬同好會라는 俱樂部가처음으로생겨낫다。同會의發起人은李英一、李鍾泰、金振宇三氏이며三氏의 努力으로馬廐匹이벌서準備되엿고 方今널리會員을募集中에잇다 入會를 志望하는분은市內 桂洞一三三에잇는同會로照會하기를 바란다고한다

運動界人事

▲趙東秀君(前世專蹴球選手)과梨專音樂科出身의金永玉孃의結婚式은 五月五日午後二時貞洞禮拜堂에서 車觀明牧師主禮로舉行한다고

▲李貞楨君(前延專蹴球部主將)은이번平壤府廳에就職

生徒募集 京城實踐簿記學院 高等簿記珠算 (短期實務教育 男女入學隨時 規則郵券) (晝夜間部) ●太平通大漢門橫人

第四十三回生徒募集 實踐簿記專修學院(第二部) ◎開學五月十日 ◎本科專修科速成科就職紹介學則試驗切手 京城府竹添町一ノ九七番地

淋疾 림질은 약으로 낫지아니한다는것은 림질환자가잘아는일입니다。림질로 고생하시는분은 하로밧비 본회로동지 하시면치료방법을 가라처드리겟습니다。 京城西大門外阿峴里一六五 花柳病豫防協會 朝鮮支部

新學期會員大募集 初學者로獨修·滿三個月修了 全部六冊 入會金五十錢 講義錄每冊五十錢(先納) 二錢切手로規則과見本冊進呈 中國語速成講義錄 京城竟動洞一三○番地 振替京城二○五六○番 中國語研究會

特許意匠實用新案商標에關한 出願鑑定審判의代理 朝鮮特許代理局 無料相談部特設 技師辦理士 李采鎬 工學士辨理士 本木繪一郎 京城光化門通 光化門빌딩

고무界元祖 大陸고무 京城中林洞一五五 大陸고무工業株式會社 專務取締役 李圭元 電話本局二一八八番·二一八一番 振替口座京城二二一三八番 總販賣部 京城鍾路(普信館前) 電話光化門長七六五番 振替口座京城七一二三番 總販賣部支店 京城南大門通四丁目(南大門市場越便) 電話本局七五四番 振替口座京城三七七五番

あなたのレコード·アルバムに是非加えらる可き、ビクターの傑作流行歌集……
娘ごころ 佐渡を想へば 勝太郎 レコード番號五二九六六
僕の青春 のかげで 藤山一郎 小林千代子 レコード番號五二六六二
黒潮越えて さくら 三島一聲 勝太郎 レコード番號五二九三四
光の翼 行進曲 藤山一郎 小林千代子 レコード番號五二九九三
萬歳音頭 小唄 三島一聲 勝太郎 レコード番號五三〇〇〇
白頭山ぶし 市丸 レコード番號五二九三五
山の乙女 シクキン 小林千代子 藤山一郎 レコード番號五二九〇〇

朝鮮의자랑
永久保存할 二百五十二點의 寶物、古蹟、紀念物
第一回의審査決定
◇保存會第一總會에서

조선의 자랑거리로 영구히보존하여야할보물、고적、명승、천연긔념물을 보존회 제일회총회(寶物、古蹟、名勝、天然紀念物保存會第一回總會)는일일총독부에서 개최하고 심사토의한결과 보물(국보에 준한것) 이백십건、고적 이십일건、천연긔념물 이십일건(동물오、식물십륙)합계이백오십 이건으로 결정하엿다 그러나 이것만으로는 당연히보존하여야 할것의삼분의일에도 달치못하엿슴으로 금후 제이회총회를 개최하고심사결정하기로 하엿고 그보존물에는 각각석표(石標)를 세워서 명시하고 물건에따라서는 일반사람의 출입을 금지하기로하엿스며 명승의심사발표는 다음총회로 미루엇다、개중금년도중으로 보존공사에착수할것은 水原城空心墩、同長安門、京畿道開豐郡嶺南面觀音寺大雄殿、黃海道成佛寺應眞殿等四個所 이며 도유적의발굴은 조선고적연구회에서 총독부의 허가를어더서 착수할터인바 그장소는

▲樂浪古墳——平南大同郡大同江面、南串面、龍岳面等六基 ▲新羅古墳——慶北慶州郡慶州邑皇南里、路西面等二基及內東面排盤里古墳五基 ▲百濟古墳——忠南扶餘郡內 ▲平南大同郡大同江面土城里土城 으로모다 금월부터실월말까지에는발굴하기로되엿다

寶物

木造建造物

▲大同門、浮碧樓(以上平壤) ▲觀音寺大雄殿(京畿) ▲無爲寺(全南) ▲南大門、東大門、鍾路六丁目城門(以上京城) ▲南大門(開城) ▲普通門(平安) ▲浮石寺無量壽殿、浮石寺祖師堂(以上慶北) ▲成佛寺極樂殿、同應眞殿(以上黃海) ▲清平寺極樂殿、長安寺四聖殿(以上江原) ▲釋王寺應眞殿、同護持門(以上咸南)

彫刻

▲光州虎尾里石佛立像(慶北) ▲忠州邑鐵佛座像 ▲槐山新豐里磨崖佛座像(槐山郡延豐面) ▲槐山彌勒堂里石佛立像(上毛面) ▲安國寺址石佛立像(忠南瑞山郡雲山面) ▲扶餘石佛座像 ▲益山古都里石佛立像(金馬面)同上(三箕面) ▲萬福寺址石佛立像(全北南原郡南原邑) ▲龍潭寺址石佛立像(同上東川面) ▲實相寺鐵製如來座像(全北南原郡山內面) ▲大興寺北彌勒庵磨崖如來(全南海南郡三山面) ▲道岬寺石製如來座像(全南靈巖郡西面) ▲慶州西谷里磨崖石佛 ▲慶州校里石佛立像 掘佛寺址 石刻佛像(慶州郡川北面) ▲榮州斗仱里磨崖佛(同內南面) ▲榮州郡榮州里石佛(慶北) ▲同石橋里石佛(榮州[illegible]) ▲安東泥川洞石佛(同上) ▲安奇洞石佛(同上) [illegible] 尙州伏龍里石佛(慶北) ▲[illegible]石佛(慶北) ▲[illegible]大山里石佛(慶南咸安邑) ▲[illegible]寺址石佛(江原江陵郡[illegible]面) ▲寒松寺石佛(江原江陵邑) ▲[illegible]川邑石佛(平北東上面) ▲同上石獸一雙(同上) ▲[illegible]石坐像(慶北[illegible]面)

工藝品

▲京城普信閣鐘 ▲開城演福寺鐘 ▲江華銅鐘 ▲慶州奉德王神鐘 ▲塔山寺銅鐘 ▲平壤銅鐘

◇典籍書蹟文書

▲海印寺大藏經板

石造物

▲圓覺寺十層塔、同碑(以上京城) ▲北漢山新羅眞興王巡狩碑 ▲中初寺幢竿支柱、三川洞[illegible]碑(以上京畿) ▲[illegible]寺址[illegible]碑、同石燈 [illegible] ▲師子頻迅寺石塔、槐山彌勒堂五層塔、忠州塔亭里七層塔、淨土寺[illegible]塔碑、億政寺大智國師碑、定山西亭里九層塔、扶餘平百濟塔、唐劉仁願紀功碑、普光寺重碑、普願寺[illegible]、同五層塔、同幢竿支柱、同石槽、安國寺址石塔 [illegible]

天然記念物

[illegible]

古蹟

[illegible]

寶物石造物

▲華嚴寺三層四獅石塔、同覺皇殿前石燈、光州邑東五層塔 [illegible]

金融組合窓口에서 白晝現金을盜難
現金을노코預金手續中盜失
海州金組에또怪事件

【海州】 직원의공금횡령(公金橫領)사건이속출하야 세간의 비란의적이 되여잇는 해주금융조합(海州金融組合)에는또도란사건(盜難事件)이발생하엿다 지난사월삼십일 오후삼시경에 해주고등녀학교소사(海州高女小使)로잇는 해주읍광석정(海州邑廣石町)에사는 강응천(姜應天)(三二)은 해주금융조합에 교돈 일백팔십이원을 예금코저 동조합예금출납계(預金出納係)창구에 현금을노코 수속중창구에그대로 노허잇서야할 현금백팔십이원이 감쪽가티 업서젓슴으로 곳긔강응천은 대경실색하야 해주서(海州署)에 급보하자 동서사법계(司法係)에서는범인을 체포코저진력을다하고 잇다 한다

文學士韓瑛君 榮譽스런歸鄕
절멘夫人同伴

【新義州】 의주군피현면영평동(義州郡枇峴面永平洞)에본적을둔한영(韓瑛)(三○)군은어려슬때에 그곳보통학교를 졸업하고 경성중동학교(中東學校)를우수한성적으로 마친후 일본조도전(早稻田)대학 문과에 재학하고잇다가지금으로부터십년전인일천구백이십사년 이월에 멀니불란서(佛蘭西) 파리에가서 춘풍추우십개성상간고학으로파리대학문과를금년봄에우수한성적으로졸업하고 집떠난지 십년만에 금의환향한 청년학자로서 불란서(佛蘭西)파리에서도 몟재안가는 실업가의도베르듀씨의 외딸로 일즉이파리녀자 중학교를졸업한후 음악을 전공한천재음악가의 칭예를밧는 절멘한(韓)(二○)이라는 미인과 결혼하야두살되는 딸'엘렌'까지 나가지고 금번 손목을마조잡고 한쌍의원앙과도가티 귀국하엿다고 한다

◇사진……한영군(上)과절멘녀사(下)

問題의株劵은 原狀回復決議
市民運動會開催等도
咸興商業會記念總會經過

【咸興】 지난 이십이일 제이십칠회총회석상에서 총회에 붓치기지안코 리사회결의로만 흥화조합(興化組合)주권을동명극장연예주인김영선에게그의행사권을 양도하엿다고 물의가분분하여 결국결정을 보지못하든 함흥상업회(咸興商業會)에서는 지난 이십팔일긔념총회(記念總會)에서 일반회원들의이상히긴장한공긔속에 다시금 상정되여 근한시간에 긍한 원만한토의가잇서서 결국양도하엿든 주권을 다시회수(回收)하기로결의되엿으며 또한함흥에잇서서 일대명일로되여오는 시민대운동회(市民大運動會)를 금년에도개최하기로된바긔일은음오월오일단오로정하엿다한다 폐회후 간담의형식으로 함흥에서 방금섭립되는상공회의소(商工會議所)가되면동일한긔관인상업회는여하히 진퇴를결정하겟는가 하는 문제로 간담한결과 결국조선인으로만조직된상업회는 예정대로 사업을계속하자는데일치되엿다한다

本報支局主催 進永市民運動會
東亞支局의後援으로

【進永】 본보진영지국에서는 양춘의시절을 리용하야 진영에서처음인 시민대운동회(市民大運動會)를오는십삼일을 긔하야 개최키로하야 동업동아일보 진영지국(東亞日報進永支局)후원과 일반시민의 열렬한성원아래에 대성황을예긔하는바 일반청년용사들은다수참가하야 주기를바란다고하며 대회규정은 다음과갓다한다

◇時日 五月十三日(陰四月一日)午前九時
◇場所 進永青校運動場

忠南道에十五名
患者中四名은死亡
腦脊髓膜炎

【大田】 충남도내에류행성뢰척수막염환자는 이일현재로 십오명인데 그중사망자가 사명이며 현환자가십일명인바 이것을 지방별로보면다음과갓다한다

	罹病者	死亡	現患者
大田	四名	二名	二名
鳥致院	三名		三名
扶餘	一名		一名
禮山	四名	一名	三名
天安	三名	一名	二名
計	一五名	四名	一一名

青松郡의名勝 周王山探勝團
朝、中兩支局主催

【永川】 경북 청송군 주왕산(慶北青松郡周王山)은 조선의제이위를 자랑하고잇는 아름다운명승지로 소금강(小金剛)이란별명을듯고잇다 오월 초순이되면 수단화(水丹花)의 만발로산(山)과내(川)를분별치못하는 꼿시절을 놋치지안코 중앙(中央)조선(朝鮮)량지국주최 조양(朝陽)해운(海雲)량사진관(兩寫眞舘)과 영흥자전차점(永興自轉車店)후원하에 자전차려행으로 오는오월십일일 주왕산탐승단원(探勝團員)을 모집하는바 규정은 아래와갓다

一、出發 五月十一日午前九時
一、歸着 五月十四日
一、會費 三圓也(永川出發)
一、旅行方式 自轉車(距離十七里)

三千大金을喜捨
公會堂建築費로
鐵山鄭鳳日氏의盛擧

【鐵山】 평북철산읍(平北鐵山邑)에는 우금것일정한집회장소가 업는것을 일반이유감으로생각하여오든바 상시일찬 철산면사무소에 일금 삼천원을공회당긔금으로 써달라고 희사한사람이잇다——그는일즉이철산의명망가로 일흠이놉흔정봉일(鄭鳳日)(四○)씨로서 씨는장차공회당과지까지 제공하리라고 전한는바 씨의슬하에는 오날일녀가잇서서 씨의사업을 조장하고잇다고한다 이와가튼 거액의희사를바든 철산면사무소에서는 방금공회당 긔성회를 조직키위하여밧분모양이라한다

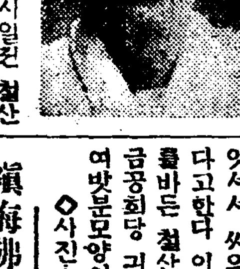

◇사진……정봉일씨

鎭海佛教婦人 大運動會開催

【鎭海】 경남진해불교부인회(佛教婦人會)에서는 오는 오월십삼일에 경화동(慶和洞)불교포교당(佛教布教堂)운동장에서 본보진해지국급조선중앙(朝鮮中央)지국후원하에춘긔대운동회를 개최케되리라는데 동회원은물론이요 일반 부인게에서도다수래림을바란다한다

一、時日 五月十三日(雨天順延)
一、場所 鎭海佛教布教堂運動場
一、主催 鎭海佛教婦人會
一、後援 朝鮮、朝鮮中央兩支局

馬山市民運動 十三日로延期

【馬山】 해마다봄철을긔하야 열리는 전마산시민 대운동회는 오는오월륙일에는 당연 개최키로하야 준비가 착착진행중이든바 금번에는 경찰당국으로부터 오월륙일까지에는 일체집회를 허가치안켓다함으로 부득이다음수일(오월십삼일)로도연긔하엿다고한다

本社支局主催 金剛山探勝團
五月二日에居昌出發

【居昌】 본사 거창지국주최와문악당(文樂堂)의 후원으로 금강산탐승단을 모집하얏든바예정인원수에 달하야 예정과가티 오월이일오전여덜 시에경성을행하야떠낫다

青丹씨름大會
오는陰四月八日

【青丹】 해주군추화면청단시(海州郡秋花面青丹市)에서는시민의주최로 오는음력 사월팔일을긔하야 씨름대회를 당지권우시장터에서 열기로하고 각지용사의만흔 참가가잇기를 바란다는데회긔와 상품은 다음과갓다한다

◇日字 陰四月八、九兩日間
◇賞品 一等 農牛一頭 二等 廣木二疋 三等 廣木一疋

冠代六公普校 新築落成式

【麟蹄】 린제군남면관대공보교(麟蹄郡南面冠代公普校)신축교사는 작년사월에 준공되이래 본교교장리종을(校長李鍾乙)씨는락성식축하준비에분망중이던바 오는오월륙일에 본교강당에서 신축락성식을 거행하리라 한다

어촌산어동의 유일한 교육기관으로 지금부터 약십년전당지 명망가 [illegible]、김은성(林[illegible])、[illegible]량씨와 멧메유지의발긔로창립되야 이래십년이라는 긴시일을두고 내적외적의 만흔파란을 겪그며 꾸준히사업을 계속하야오든중 작년봄부터 동군추화면월하리(秋花面月下里) [illegible]씨가 동회원의 교편을잡게되자 교무는 일층비약적발전을 보게되야 현재학생이일백칠십여명에 달하얏슴으로 예런교실로는 생도를 수용키불능하야 총공사비이천원의교사를 세로건축키로되야 지난 사월일일부터 공사에착수하야 오는오월말일까지 준공할예정인데 각방면으로부터 답지하는 긔부금은 벌서 일천오백여원에 달하얏고 인가수속도 이미제출되야 불원간승인될터이라는데 일반은 동회원의 양양한진도를 메우기대하고잇다한다

咸化院見學團
永興支局의主催募集

【永興】 북조선의유일한사구라명소인 감화원의 관앵을겸한 견학단을 좌긔규정에의하여 본보영흥지국 주최로 모집한다는데 만히참가하기를 바란다고한다

一、五月六日午前八時發(馬場吉兩里間發行)
一、會費 九十錢
一、見學處 永興感化院及校況見學

金剛山探勝團
第一回婦人班
來十二日出發

【鐵原】 금강산 선동 철원역(金剛山線東鐵原驛)주최와조선동아매신삼지국후원으로 제일회부인반 금강산탐승단을 모집한다는데 부인에만한하야 모집하는것이 처음이니만큼 만흔긔대를가지고잇스며 제이회로는 남자에만 한하야 도탐승단을모집하려라는데 금번단체의 모집규정은다음과갓다한다

一、會費 七圓(往復車費宿泊寫眞)
一、出發 五月十二日午前九時三十四分 東鐵原驛前
一、歸着 五月十三日午後七時一分 東鐵原驛着
一、申請期日 自五月一日、至五月十一日
一、申請場所 東鐵原驛 淮興商店
一、探勝地 內金剛名所全部

郡民大運動會延期

【永川】 경북영천체육협회주최하에 각신문지국 후원으로영천군대운동회를 래오월륙일로예정하엿든바 사정에의하야 오월이십일로변경하게되엿다한다

一棟全燒
木浦에火災

【木浦】 지난삼십일새벽두시경부내북교동(北橋洞) 이백이십구번지 박백규(朴栢圭)씨집에서불이 붓기시작하야 때마침 불어오는 바람에화염이 충천하야일시는 린접한가옥에 연소될염녀가잇섯스나 소방조의 진력으로권긔 일동일호를 전소시키고동사시경에 진화되엿다는바인명에는 다행히피해가 업다하며발화원인은 듯는바에 의하면양당불이 연소되야발화한듯 하다하며 그건물은삼천원의 보험에가입되엿다한다

前途洋洋한 海英學院
校舍를新築

【青丹】 해주군청룡면룡매리(海州郡青龍面龍媒里)해영학원(海英學院)은룡지를격하기에일리가량되는 고도(龔島)에 잇슨

그女子의一生 (72)
春園作 夕影畵
處女篇

주인마누라헌데서 상태가 아직 가지아니하엿다말을 듯고 금봉은 엇절가하고 머리를 긁엇다。그러나 세수ㅅ제구도、의복도 다 이층에잇스니 엇더커나 하고 한참이나 주저하다가 해ㅅ발이 창에비초이는것을 보고 금봉은 용기를 내어서 이층으로 올라갓다。만일 상태가 버릇업는 모양을 하면 마누라를 불러서 톡톡히 망신을 주고 또 제 몸이 깨끗하다는 증거를 세우리라 하고。

『선생님 주무세요?』

하고 금봉은 미다지를 밧싹 열엇다。아직도 덧문을 열지아니한 방은 캄캄하엿스나 판잣덧문 틈으로 들여쏘는 동창의、햇발이 긴 리본모양으로 방안의 공긔를 어룽어룽하게 만들고 그 햇발이 가는 길에는 수업는 몬지들이 닐곱빗 스펙트랄을 반사하면서 오르락나리락 춤을 추고 잇섯다。

『아니 깨어서 누엇습니다』

하고 상태는 벌떡 닐어나안젓다。상태의 음성은 대단히 침울하엿다。

금봉은 덧문 한짝을 열어제첫다。아츰ㅅ비츤 둑을 터노흔 물모양으로 쏴一 흘러왓다。금봉은 덧문을 활작열엇다。방안은 환하게되엿다。

『미스 리。이것을 보서요』

하고 상태는 애원하는 음성으로 제가 베어던 버개를 가르쳣다。버게ㅅ닛이 저젓다。

『더우서 땀을 흘리셧서요』

하고 금봉은 부서부서한 상태의 눈을 보앗다。

『울엇습니다。눈물에 버게가 이러케 저젓습니다』

하는 상태의 눈에서는 또 눈물이흘러내렷다。금봉은 커다란 남자가 눈물을 흘리는것을 처음 보앗다。상태의눈물은 금봉을 슬프게하엿다。금봉의 눈에도 눈물이 어리엿다。

『미스 리』

하고 상태는 더욱 슬픈 표정을 하면서、

『나는 밤새도록 울엇습니다。아직도 한 업시 울고십흡니다。미스리! 남아의 눈물은 피입니다。미스리! 나를 사랑해주세요。내 사랑을 바다주세요』

하고 상태는 절하는 모양으로 방ㅅ바닥에 업드린다。그리고 한참이나 고개를 들지 아니한다。

금봉은 몸을 도리켜서 벽을 향하고 소매로 눈물을씻엇다。상태란 사람이 숙희의 말을 듯건댄 왼통 거짓으로만 비저서 만든 사람 갓다는데 그에게 이러한 진정이 잇던가 하엿다。이러캐 눈물을흘리도록 저를 사랑한다면 그런 끔찍한 일이잇는가 하고 가슴이 뻑뻑함을 깨달앗다。

금봉은 마음이 흔들림을 깨달앗다。세상에서 나를 이처럼 사랑해주는 사람이 처음이 아닌가 하엿다。지금까지 상태를 멸시하고 밉게 본것이 죄송하기도 하엿다。그러케 생각하니 금봉은 엇재할 수업시 눈물이 터저나왓다。흔들리고 마츰내는 울음 소리가 터저나왓다。마츰내 금봉은 두 손으로 낫을 가리우고 벽에다가 니마를 대고 울엇다。

상태는 가만히 금봉의 뒷모양으로 바라보고 잇다가 잠깐 싱그레 웃고는 얼는 다시 앗가모양으로 침통한 표정을 지어가지고 일어나서 금봉의뒤로 가서 금봉의 어깨에 한 팔을걸고、

『우십니까。울지마세요。웨 우십니까』

하고 어깨에 언젓던 팔을 밋그려내려서 금봉의 허리를 안앗다。

『아스세요! 아스세요!』

하고 금봉은 몸을 빼어서 울음을그치고 무슨 노래ㅅ곡조를입으로 중얼거리면서 벽창에서 세수ㅅ제구와 갈아입을 의복을 내어가지고 상태는 보지도 아니하고、상태가、

『여보세요、미스 리!』

하고 부르는것도 돗지아니하고 아래층을 내려가버렷다。

상태는 금봉이가 나간 곳을 우둑허니 바라보면서 입맛을 두어번 다시고 알수업다는드시 서너번고개를 도리도리하엿다。

상태는 썩 조흔 긔회를 노친것이 분하엿다。웨 그 긔회를 꽉 붓들지아니하엿던가 하고 아까웟다。

그러나 금봉이가 우는 뜻이 무엇일까。과연 내말과 내 눈물에감동한 것일까。또는잠깐 감동하엿다가 다시 리성의 힘으로 제、감정을 꽉꽉 묵거노흔것일까。하고 창박글 내다 보앗다。여러날오던 비는 개이고 동경에서는 보기 드물게 파란하늘이 보이고 포병공창 굴뚝에서는 괴운차게 검은 연긔가솟고 잇섯다。가을이 갓가왓구나 하엿다。

(處女篇끗)

痔疾 치질
무서워할 痔瘻 痔核의 慘害

小松痔退坐藥
好評 痔疾의手當

藥舖에下記本舖으로서申込하시는분께는無代로送品함

晩春부터 初夏는 痔疾의危險期

遊山에閑日하느니 當日다녀오는노리터로、사람사람이꽃을그리워하며、新綠을차저享樂의世界를 觀舞하는때입니다。그리한데 痔疾로고생하는분으로잇는 飮食을먹을수도업스며、그조화하는술도마시지못하고、出血과아픔으로밤에는 잠도변히자지못한다는것은 얼마만한不過의身勢릴까요、

□……□

더구나晩春부터初夏는痔疾의가장危險한時期이랍니다。例를 들면머처럼다난줄알엇든痔瘻가再發해서粘液과膿汁을흘이기始作하고、局部가지독하게압하지거나、痔核의부엇든데가 급히커지며、連續的으로出血이되는等、季節이조흠으로放心하는편이만코、이로因하야무서운症狀으로惡化되게하기 쉬운것입니다。

□……□

大體痔疾이란것은症이狀[illegible]激하게變化치안흠으로患者의거반은疾病에익숙해저서는、곳不攝生을하고、治療를게을리하고、運動이過하며、그리헤서患者自身이삐독정신을차리게되때는大概除病이併發해잇거나、重한痔瘻에걸이어잇거나해서、벌서어떠한治療를取할方法이업게되는例가決코적지안습니다。

□……□

아모리輕症일적이라도藥과手當이姑息한것이면나올리가업는것입니다。이러한點으로서여러가지藥과療法을 써도듯과가티잘낫지안코어찌할바를 몰나서헤매이시는분에게 推奬할痔疾藥은小松痔退座藥이오。이藥은一時的效力만잇는揮發劑와도全然달나서、止血、殺菌、鎭痛、消炎의綜合的效果를發揮함과連用됨으로서全般的인輕快를곳기게됨으로注目되여잇스며、事實本劑로重症痔疾까지도良好흔웃는例가非常히만습니다。

□……□

痔瘻、痔核、裂痔、痔出血、脫肛等으로괴로움을밧는분은곡試用해보시요。家庭療法으로는極히優秀한結果를웃게될것입니다。

姉妹藥 小松痔退膏(貼布藥) 小松痔快丸(內服藥)

三種의併用은治療를速케하고、療法으로서도合理的인것입니다。

(藥價) 二十錢 五十錢 一圓 二圓 四圓(丸藥)

全國藥店又는百貨店藥品部에서請求하십시오 品切되時는直接本舖로

東京日本橋區本町 本舖 玉置合名會社 (振替東京七二番)

經濟解說

朝鮮의糧米도 ＝不足되어간다

昨年十一月以降 今年四月까지의 朝鮮米移出高는 昨紙에 報한바와가티 六百二十一萬三千四百九十一石에達하야 長期貯藏 買上 現在持越米等을除하면 移出餘力이거의업게되엇다。 그러면 압흐로移出이더안된다면 朝鮮안에서는 糧米不足이란말이생기지안을것이오 米價高에依한 米消費의減少는잇슬지언정 하이업시서려지못한다는소리는 안날것이다。

그러치만 日本內地의移出을 보며는 稀作이지만 米穀統制法 最低公定價格에依한 米買入申込이 이미一千萬石을突破하얏고 出廻調節에依한買上 七十萬石과 米穀統制의補强工作으로의實施한 正租貯藏玄米換算三百萬石等을合하면 一千五六百萬石이 市場浮動性을失케되고固定되어잇는때문에 東京을비롯하야各地에서는 米不足이 深刻케되어 政府米拂下要望이 全國化하여가는實情임으로 朝鮮米의移出은 비록 餘力이업다드래도 米價高의刺戟과 아울러 移出은 繼續될것으로 볼수잇나。

×

따러서 米移出이 繼續된다면 그結果는 結局은朝鮮內의 糧米不足을 導케하야 말것으로서 비록 四月中의 移出가는 最高紀錄은 示치는안는다드래도 相當巨額의 移出이 豫想되는바이다。 五月一日부터 實施될豫定이던 米穀移入調節法과 政府所有米의特別處理法은 中旬으로 實施가 延期되엇지만 이것의實施前 卽上旬、中旬의 移出이 어떠한數字를 보일가가 注目된다。

×

지금 자조要望되는 政府米拂下도압흐로 업스리라고만 斷定할수업고 또그間더무슨 關係上 米價의騰勢가或은 어떤機會에挫折될지도몰나波瀾性이 업지도안음으로이와相俟하야 米移出數이繼增될것으로만 推想키어려운點이업지안호나 設令政府米拂下가잇다드래도 固定米一千五六百萬石中 一千萬石以上은 最低公定價格에依하야買入한것임으로 公定價格에 達키前에는賣渡할수업는것인즉 東京外各地의糧米不足의緩和는 容易치안을가보이며 딸하서朝鮮米移出이끈지지리라고 볼수업는때문에 이點에잇서서 程度如何는今後를 보아야알일이지만 朝鮮도糧米不足을 告케될것이아닐가。

×

元來朝鮮에는草根木皮로도延命키가 어려운사람이만흔터이니 都市와其他一部의米消費者에게는 糧米不足이겟지만 何如間豐作에 糧米不足이란 奇現象이닥처오는것만은 事實이다。

各道에서提出한 米統制對案內容

總督府는이것을參酌하야서 四日官民合同懇談會開催

朝鮮米統制에關한對策을樹立키爲하야先般各道農務課長會議를開催하고 繼續하야明四日은官民合同米穀懇談會를 開催하고具體的硏究를할터인바 各道로부터 總督府에提出한對策案은

一、代作의獎勵에依한種類 規模、補償金額(畓의棉作又는 畓의甘藷耕作에對한 最大限度量調査等事)陸稻의栽培廢止와、代作獎勵及稻栽培品種轉換

二、消費增進方策으로 自家用濁酒의釀造許可 貧窮者에對한施設 國家又는公共團體가 支給하는賃金의現物 給與粟의 移入關稅增徵으로 米食의普及(粟作地에對한棉作其他代作獎勵에關한調査를 含함)

三、代作의補强工作으로 肥料米粉에關한硏究 制限方法並其數量

四、白米生產制限의 可否와其方法等에對하야

各道마다 其對策案을作成하얏슴으로 總督府에서는各道의對策案을參酌하야 官民懇談會에諮問하고 다시新用途硏究輸出促進 自由移出超過數量의政府買上、米의賣買制度 移出課稅米作地政府買上 小麥及小麥粉其他의關稅增徵 又는輸入制限減產計劃의中止、政府所有米의賣却에關한 調査硏究를進行하야 臨時議會의米穀根本對策案에備하게되엇다한다

渡東委員等 出發前協議 ◇三日午前에

米生產費調査委員會出席次湯村農產課長은 來七日京城을出發渡東하고 有賀殖銀頭取田淵東拓理事는來十日頃渡東의 豫定인데三日午前十時부터 總督府農產課長室에서 有賀、田淵兩氏出席後 朝鮮米生產費調査에關한協議를하엿다. 主로調査項目에잇서 日本內地와다른調査種類인 自作自作兼小作小作農과水利安全地帶及水利不安全地帶에對한特殊事情에關하야 充分히硏究한바잇섯다한다

米賣渡 申請累計 千廿七萬石

【商通東京電話】五月一日의 米賣渡申込는大阪에서八百七十二石이잇서合計으로累計는千二十七萬千九十三石二斗로되엇다

滿洲產金 會社法公布

【電通新京三日發】去二十三日國務院會議와 參議府의審議를經한 滿洲產金會社法은三日午前十時皇帝의 勅裁를經하야 直時公布되엿다 이에依하야드되여 滿洲의砂金及金鑛의統制的開發이開始되게되엿다

增稅는必要하나 實行은尙未決意

放慢한投機는抑壓! 高橋藏相演說要旨

【電通東京電話】二日大阪에서行한全國手形交換所聯合會에서高橋藏相은 黑田次官으로하야곰財政經濟에 關한演說을朗讀케하얏는데 其中目下問題가되어잇는 增稅에對하야如左히 演說하고藏相은 반드시 增稅의決意를한것이 아닌것을 明白히하얏다

今日과如히財政이 困難한際에 잇서서는 增稅에依하야歲入缺陷의一部를 補하자는議論이잇스나現下의國外情勢、國內經濟界의現狀에鑑하야 直時財政의收支均衡回復만을 企圖함에專念함은不當하다 政府는將來에 잇서增稅의 必要를認하나

實行 에는 國民經濟의 自然發展力의 調和에考慮하고 國民負擔을適正케하기에 愼重한 注意를할必要가잇다고생각한다政府는從者議會를通過한 日本銀行金買入法을 最近實施하얏는데 本法을制定한所以는 從來海外拂을爲하야 產金을買上키로하던것을中止하고 日本銀行으로하야곰金을保有케하야 한便으로는 金의國內保有를圖하고 正貨準備를充實케하며 한便으로는國內產金의 獎勵를圖함이適當하다고認하야 本法을制定한것이다

現在 政府는그發行하는公債를爲先日本銀行으로하야곰引受케한後 同行의市場政策으로하야곰 그調節을期하는同時에 國債의健實한安定을圖하며 公債의增發에伴하기쉬운弊害를 未然에防止하기에 努力하고잇다 政府는今後의

公債 發行에際하야右方針으로써 善處할생각이다 이機會에放慢한投機思惑을 排除함에 對하야一層하고저 思하는데 財界의健實한發展에對하야 投機思惑이 非常한障碍가 될는맙할것도업는일로從實한 會社의增資新會社의 成立에伴한 株式의發行等이去益增加되는 傾向인바 會社又는 株式에對한

資金 의融通에當하여서는恒常그內容에關하야 한調査를不怠하고 過誤에陷함이업기를 期하여야할것이다 從來地方의 資金은頻頻히 中央에吸收되어 이때문에地方에서 資金의逼迫을 招來하는弊가잇고從하야 地方金利의 低下를 期치못하는 傾向이잇슴으로政府에서 從來부터

地方 銀行의合同及大銀行의地方資金으로서의生業獎勵金或은 不動產金融等의制度를 認하야地方銀行과不動產銀行의援助를 促하는等諸種의方策을講究하고그改善에努力하야오던이나 如斯한傾向은아즉完全히 打破되기에至치못하얏다 이點에關하야서는 地方銀行이

經營 을健實케하고金利低下에努力하며大銀行은또地方支店의廢合支店預金利率은 本店과가티引下하는等에依하야 極力地方銀行과의 共榮共存을樹立하고地方資金의還元에遺憾업기를期함이適當하다고생각한다

銀行預金利子 平均化進捗

地元銀行에서 實施計劃中인 朝鮮內預金金利引下平均化는 各行共히各其支店에 通牒을發하야地方別로 協定實行을促한結果太半은이미 計劃대로의利下實現을보기에 至하고上期中에는豫定대로 全部의利下를볼模樣인데下期부터의 金利는各行共히貸出金利의 低下를보리라한다

今日財界 (三日)

米 (單位錢)		
仁川期米	[illegible]	[illegible]
大阪期米	[illegible]	[illegible]
㊂三等米	[illegible]	[illegible]
正租(仁川)改良 在來	[illegible]	[illegible]

株 (單位十錢)		
朝新	[illegible]	[illegible]
東新	[illegible]	[illegible]
大新	[illegible]	[illegible]

商品 (單位十錢)	
大阪綿糸	[illegible]
大阪人絹	[illegible]
고무現物	[illegible]
日銀	[illegible]
朝銀	[illegible]
鍾路	[illegible]
本町	[illegible]
米國產金價	[illegible]

京城組合銀行 預金減貸出增 比前年 預貸共增

京城組合銀行四月末現在 預金은一億三千八百二十二萬六千圓 貸出은 一億一千五百五十九萬一千圓으로 四月中旬現在에比하야 預金九十萬一千圓減、貸出一千圓增、前年同期에比하야 預金四千四百四十九萬九千圓、貸出一千四百九十七萬一千圓의 各增加를示하얏다

有價證券所有 二億圓臺割破

京城組合銀行의四月末 現在有價證券所有高는 一億九千八百十六萬二千圓으로 中旬에比하야 四百四十二萬二千圓의 減少를示하야二億圓臺를 割키에至하얏는데이主要原因은 朝銀이所持公債를處分한때문이다

京城商議에서 業務課新設

京城商議에서는 四日午後四時半부터 役員會를開하고 事務局事務規程中 改正에關한件을 附議할터인데 改正의要點은現在의 庶務 調査 會計三課外에 새로이業務課를設置하고저 하는것이라한다

取引停止

▲京城府大和町二丁目七六番地 藤原親吉 ▲京城府南大門通 竹內陽太郞 ▲京城府紅把洞六九番地樂陽社音樂出版部 林源相 ▲京城府北米倉町五番地 綿絲布商 中江文嗣 ▲京城府櫻井町二丁目一八一番地 田代文雄 ▲京城府黃金町三丁目二八〇番地 木村桂太 ▲京城府三坂通一九二番地 麻生昇

萬國工業所有權 保護會議開催

六十個國代表出席

【聯合倫敦二日發】全世界六十個國의代表를網羅한萬國工業所有權保護會議는 二日午前英國外務省「로카르노·룸」에서開催되엇다 「죠지」五世陛下로부터의 歡迎文을奉讀하고 「랑시만」商相은 左와如히開會의辭를述하얏다

本會議의 任務는工業所有權의 國際的問題를 統制할經濟情勢에 適合한機關을만들에잇다 今日特許權에關한第三者權의留保乃至商標의獨占權等의 重要性을認치안는者는업슬것이다 右가끗나고 英本國首席代表「레-스콘스」氏를 議長으로하야 秘密會에드러갓다

銀輸禁說 財政部長否定

【聯合上海二日發】最近國民政府는銀의輸出禁止에對하야考慮中이라고傳하는데 財政部長孔祥熙氏는 二日公式으로이것을否定하얏다

米穀移入調節法

中旬實施를農相言明

【東京電】臨時米穀移入調節法과 政府所有米穀特別處理法의施行은 五月一日로豫定하얏섯스나 關係勅令에關한大藏、拓務兩省과의會議가 遲延된때문에 五月一日부터는 實施치못하얏는바이에關하야 後藤農相은 五月中旬까지에는 實施할터이다라고言明하얏다

政府所有朝鮮米 六月上旬賣却?

買上所有量百二十萬石

八年度朝鮮米政府買入所有高는 ▲玄米 二、八四六、三二九叺(石換算一、二三八、五五六石八斗) ▲正租 一、五四三、三四七叺(玄米換算七一、四四七石六斗)로玄米換算百二十一萬四百石四斗인데 前年의拂下例及米價實情으로보아六月上旬頃부터 漸次拂下케될模樣이라고觀測되나한다

米移出累計 百五十六萬石增

粟輸入十二萬八千石增

月別米粟出入狀況

八年產米年度初卽客年十一月以降今年四月까지 米及粟의輸移出入高를 前年과比較하여보면 다음과가티다

一、米(玄米換算)

▲日本內地移出高
今年度 六百二十一萬三千四百石
前年度 四百六十五萬百六十五石
增加 百五十六萬三千三百二十石

▲外國輸出高
今年度 三萬五千三百三十八石
前年度 二萬五千二百七十八石
增加 一萬六十石

▲日本內地로부터移入高
今年度 二萬一千五十九石
前年度 三萬六千百五十六石
減少 一萬五千九十七石

▲外國으로부터輸入高
今年度 二十五石
前年度 九千九百五十四石
減少 九千九百三十石

二、粟

▲外國으로부터輸入高
今年度 七十萬二千三百七十四石
前年度 五十七萬三千八百五十七石
增加 十二萬八千五百五十七石

月別米輸移出高

	今年	前年
十一月	八〇七、三六八	八九九、三〇三
十二月	一、三三六、四四四	一、二四八、三二〇
一月	八〇七、四四九	八〇七、八八八
二月	一、一二〇、〇〇〇	三八三、四六六
三月	一、〇九九、七六六	六〇四、八九六
四月	一、三二七、九八四	六〇一、〇〇三

月別米輸移入高

	今年	前年
三月	一、二四〇	八、八〇〇
四月	三七二一	八、七六四

月別粟輸移入高

	今年	前年
十一月	六六、〇三三	三五、七〇八
十二月	六八、五六七	四四、〇〇〇
一月	一〇九、〇四三	二九、四四九
二月	九九、三七七	一七、〇二六
三月	一〇〇、五五六	三八、九九九
四月	一九九、三四〇	一四二、八〇〇

四月中米移出 主要港別數量

四月中의 朝鮮米移出主要港別 數量은左와如하다(單位石)

群山	三二四、四三一
釜山	二八九、二四七
仁川	二〇二、五一四
鎭南浦	一四六、一七四
木浦	一一三、三三八
其他	一八七、〇五二
計	一、二五一、七四六

世界고무限產 協定된內容

二十九日成立된 世界고무限產協定은 正確히말하면前回의限產協定이終了한一九二八年十月末日以來의懸案으로 今番도아마成立되지안으리라고보든者가 만엇스니만치 市場에는非常한好感으로歡迎되엿다

今回의協定이 前回의것과달른바는

어느一定한價格에 市價가達하면 限產을 緩和한다는基準價格이全然決定되지안는것 國際고무統制委員會에 歐米의고무加工業者가 參加한것及限產維持에障害이든 蘭領印度의土人고무도協定에加入한것으로前回의協定以上으로 効果的이리라고期待된다 本協定은參加各國의輸出配當量을 決定하얏고 其基準數量이 決定되엿슴으로 따라統制委員會에서 輸入許可配當數量이 決定되어幾個의限產率로될가가이에서 判然하게 될것이다 世界의고무消費高는 左表와갓다(單位噸)

	一九三三年	一九三四年
米國	四三三、〇〇八	四八〇、〇〇〇
英國	七九、四四四	八六、〇〇〇
佛蘭西	六六、〇〇〇	六六、〇〇〇
獨逸	五四、〇〇〇	五〇、〇〇〇
伊太利	一七、〇〇〇	二〇、〇〇〇
露西亞	二七、〇〇〇	三三、〇〇〇
加奈陀	一八、〇〇〇	二五、〇〇〇
日本	六六、〇〇〇	六〇、〇〇〇
白耳義	九、五〇〇	一〇、〇〇〇
其他	六一、〇〇〇	六五、〇〇〇
合計	八一八、三〇〇	九一〇、〇〇〇

(註 一九三四年은槪算)

此消費高에對하야 今回의協定中一九三四年分의配當合計는九十九萬五千噸임으로 九十一萬噸의消費量에對하야 十萬噸가供給過剩으로된다 그우에現在世界고무스톡은 今年三月現在로다음과갓다(單位噸)

米國	三五一、〇〇〇
英國	九四、〇〇〇
新嘉坡	五四、〇〇〇
馬來奧地	三七、〇〇〇
輸送中	五四、〇〇〇
合計	五九〇、〇〇〇

此五十九萬噸을 적어도協定의五個年間에消化(고무의手持스톡크는消費의二個月分을常態로함)하지안으면안됨으로 需給의不衡을保持하려면 最低로하드라도 供給百萬噸中二十萬噸卽二割은輸出不許可로 하지안으면안되리라고생각한다

此輸出配當에對하야 輸出許可를어느程度에 決定할가가今後의고무時勢를決定하는 鍵이되는바 너무노피면스톡크가움직이게되고 에지손翁이發見한代用고무도올러티임으로 結局協定委員國은 二十五仙程度로定하지나안흘가 고무生產費는一封度約十仙이라하는바 限產에依하야 剩餘生產費가潮高로되드라도最近의時勢는 겨우生產費를補償하게되엇슴으로 고무業者는 겨우生色을獲得하게될것이다 日本內地의고무消費는年約六萬噸一噸千四百圓으로보고 約八千四百萬圓으로된다 其原料의大部分은 輸入이고 手持는僅僅의 二個月分에서 터엇슴으로 値上은 相當히 影響이잇다 그러나 其反面製品時勢의漸騰도期待된다

商況(三日)

株式 反高나 伸惱

前場反戻 今朝外電는스低落의뒤를이어 또低價決込應求와利食等으로 反戻步調이잇스나前東新 一圓十錢高인百六十九圓七十錢 大新四十錢高인百二十二圓八十錢 日產六十錢高인百二十四圓九十錢에 大引不活의閑散이엇고 新新과其他도大體不變이엇다

後場保合 後場은東新二十錢高、大新同價、日產二十錢高等으로 强保審付後伸惱하야無氣力이오 依然場面이閑散하얏다

一段反戻步調 整理途中一伸

新甫發會에 스틸蘇低、生絲五百圓割端等을動機로 虎視眈眈하든賣方派가 활動하야東新은기錢一齊低落되어 비록低金利支援으로 大勢樂觀에變함이업지만第三次整理不可避를보이어低迷이던것이 昨後場은東新이東京에서百六十七圓三十錢에까지떠러저四月十三日에 低價百六十八圓十錢까지下邊한不勢이엇스며今前場은 小底入觀과大勢樂觀에依한突込堅戒等으로 反戻步調에入하얏는데 或은此邊이거되어 大保合이再演되지나안흘가注目되엇섯다

硬軟雙方主張 材料를再檢討

强弱雙方의 觀測을紹介하면强氣側으로서는

一、九年度豫算의實行期에入하야 金利는더욱低下하고 「인푸레」는 深刻化할傾向인것

一、今期의業績은大體良好할것에不拘하고 그前途를 悲觀하야 賣込한것도잇스니「세멘트」株、「모스린」株等은 그甚한者로서此等賣込된것은當然히訂正市勢가 나와야할것

一、現在의株式利廻는一部의 것을除하면五分以上으로廻하는것이만코七八分으로廻하는것도 잇는것等으로보아依然大勢高를 唱하는 一方弱氣側으로서는 左記見解를가지고잇다

一、大勢樂觀入氣에醉하야資本이적은者까지無理하게 株式買에突進하얏섯스니 此等은借金政策의窮屈로整理가繼續될것

一、低金利라하나 銀行預金利下는 土方日銀總裁의談에依하면 時期尙早인것

一、賣過된株式이잇는대신에 實體以上으로買한것도잇서 此等의反動低가必然한것

一、時局匡救事業은中止되고 軍事費膨脹도 一段落의順序인 [illegible] 天井을지은感이잇고 어떠材料로서의新味性이업서진것

一、米國財界는 弗不安定에基하야 그財界實勢不良으로 生絲가[illegible]된것

株界六感

× 昨後場百六十七圓臺의 低價로떠러젓던東新 百七十圓臺를바라고反戻步調

× 갑은그리크지안흔데도 新甫發會부터 떠러젓스니突込警戒와相俟하야 一段反戻도當然

× 그러나 第三次整理를압둔만큼大幅反戻는 勿論期待가적고 反撥力이至鈍할것

× 東新百七十圓臺中心의大幅保合을再演타가또무러지는나

× 環境을 암만돌아보아야 買方에게 新規衝動을 줄材料가 나오기를 바랄수는업스니 急激한反撥은至難

× 保合타가 떠러지고 小戻타가 또떠러지는 頹勢繼續이 十常八九

實物前場取引

◇…賣買高二百枚

▲證券金融三〇、五〇 ▲大同產業八、〇〇 ▲東邦電力六〇、〇〇 ▲大東電力新一〇、二〇 ▲東京電燈三七、五〇 ▲大同電力四〇、〇〇 ▲日本銅管一四二、五〇 ▲同新六一、五〇 ▲日本郵船五五、〇〇 ▲滿洲工廠三五、八〇 ▲朝鮮織込新五四拂込六、六〇 ▲人絹昭和一七、〇〇 ▲大阪織物五三、〇〇 ▲臺灣電力五三、〇〇 ▲同新四七、一〇 ▲三菱鑛業新五七、五〇 ▲朝鮮無煙拔三三、九〇 ▲國光레은一四、八〇 ▲東洋레은九三、〇〇

期米 稍漸 低移

前場保合 昨後場阪地二十六圓三十錢止와共히 二十三圓四十九錢에場을止한當市場은今朝에入하야 阪地初付二十六圓三十七錢인 七丁高를據하고 二十三圓五十四錢인 五丁高로場을始한後 阪地二節四十錢이잇고 伸惱하야二十九錢에漸弛止場할딸어 當地도買氣不昂하야 八九節四十六錢에弛하얏다가 五十錢에比較的底堅止場하다

後場細刻 後場은二十三圓四十七錢에寸低로始場後二、三節四十六錢 四節四十五錢에 [illegible]

新甫發會後에 因而保合不離

新甫七限이發會한後阪地는三十餘丁의波及을일으키엇스나 當地는僅히十五六丁의繼返으로因而保勢를繼續하고잇다 要하면客月에終始一貫으로 二百十餘丁의昂騰을告한後이며 餘力이업는것갓고 又는昨今의米價가季節的買上米의拂下豫想으로 因하여왓슴으로 民間으로서는在米의品薄으로 拂下를要望하고잇스며 政府로서는아즉態度를確定하지는안엇스나 不遠한將來에拂下도되고말것임으로 硬派로서도 政府가何時에拂下를 斷行할지몰라서 買慾을 抑하는中이며 軟派는 一段戒愼하야 慘期하고잇스나 [illegible]

何如間市勢는當分保勢不離할 模樣이니 찰아리傍觀하다가 見機作戰하기만不如?

米豆餘話

◇昨今阪地는 三十餘丁의波紋을일으키엇스나 當地는十五六丁의繼返에不過

◇當地는 天井銀鍊인것가트데 阪地는아즉도 餘勢가頑强

◇果然政府가 季節的買上米의拂下에對하야 如何한態度를取할與否도問題이거니와

◇무엇보다도 今後植付期의天候如何가가장注目되는處

◇本年도또한豐作일지 又는凶作일지가今論議中인朝鮮米의統制도 確定키難하거니와旣히實施한米統法의維持도問題

今後植付期의 天候가注目處

昭和五年以來의 初有豐作인九年產米로의 二十三圓臺란今日의高價를維持함에 至하엿슴은全혀人爲的인 政府의米穀統制法의効果로볼수잇다 政府는無制限買上米를 三十圓五十錢以上인卽最高公定價格의市勢가出現되기外에는 旣定方針그대로拂下를하지안을模樣이오 季節的買上米에對하야는 買入價에서 一割以上의高價를보이면拂下할수잇는바 果然政府로서어떠한時機를보아서 拂下할것은 [illegible]나政府의 拂下가平均的으로米價에影響이업시 三四十萬石乃至四五十萬石程度로된다면 到底히雪價戰의 効果를奏하지못할이라하야 또한警戒自重하는傾向이多함으로 市勢는當分保勢를免치못할것갓다

各地正米

京城昂高 清算의好轉으로先高豫想이잇서商談이적으나 마氣配十錢高인㊀三等二十二圓八十五錢 四等二十二圓四十五錢

仁川强含 日本內地不賣으로取引閑散이나 期米好勢로一般의所持賣惜으로 大體强含인 ㊀三等二十二圓八十五錢 四等二十二圓五十五錢에十錢高唱

群山恢復 出廻九輛 定期漸高와產地一般强張模樣으로 二十錢高인二十三圓二十錢 四等二十三圓十錢

南浦硬化 期米高를보고 買躊躇든消費側이 狼狽的으로 買付함과가라야 朝來各方面으로부터入注가잇고地場側의買進으로二十錢硬化인 ㊀二十三圓六十錢 四等二十三圓四十錢

釜山急騰 出廻二千叺、產地實物減인一方定期反撥과稍急騰을告하얏다 米側의買埋急으로또 二十五錢 二十三圓十錢 四等二十二圓八十五錢 內外로取引合計는 一千三百二十叺

大邱上放 極度의 品薄으로底堅한데다가 期米反撥로賣人은去益强張함으로 二、三十錢上放인 ㊂三等二十二圓六十錢 四等二十二圓二十錢

木浦引締 出廻二輛小口實需의買付가 入한과日本內地期正米의引締模樣을長고一、二十錢引締인 ㊂三等二十三圓六十錢 四等二十三圓四十錢

株式 (三日) 朝取短期

[illegible]

期米 (三日) 朝取期米

[illegible]

大阪長期

[illegible]

東京現株

[illegible]

東京短期東新

[illegible]

東京東新取組

[illegible]

大阪短期

[illegible]

朝取短期賣買高

[illegible]

算定代引日步

[illegible]

朝鮮內各地期米 (大邱 群山 木浦 釜山 鎭南浦)

[illegible]

朝取賣買高

[illegible]

東京期米

[illegible]

大阪期米取組

[illegible]

大阪期米

[illegible]

日本各地期米

[illegible]

大阪市中在米高

[illegible]

商品 (三日)

大阪綿糸

[illegible]

大阪棉花

[illegible]

大阪人絹

[illegible]

橫濱生糸

[illegible]

大阪砂糖

[illegible]

海外砂糖

[illegible]

金融 (三日)

海外經濟

[illegible]

朝鮮銀行券

[illegible]

日本銀行券

[illegible]

京城手形交換

[illegible]

東京金利

[illegible]

大阪金利

[illegible]

對外爲替

[illegible]

金貨入價

[illegible]

米穀 (三日)

京城正米

[illegible]

仁川正米

[illegible]

大阪正米標準價格

[illegible]

京城雜穀

[illegible]

仁川大豆

[illegible]

商品 (三日)

京城綿糸布市勢

[illegible]

京城人絹市勢

[illegible]

日本麥粉市勢

[illegible]

치카고期麥

[illegible]

鰯油冲價

[illegible]

鰯搾粕冲價

[illegible]

滿洲商況

[illegible]

大連特產市勢

[illegible]